ΚΩΔΙΚΟΣ 013610 ΠΛΗΡΩΜΕΝΟ ΤΕΛΟΣ Ταχ. Γραφείο Κ.Ε.Μ.Π.Α.Θ. Αριθμός Αδείας 1870
PRESS POST X+5 PRESS POST
ΕΛΤΑ Hellenic Post
ΕΝΤΥΠΟ ΚΛΕΙΣΤΟ ΑΡ. ΑΔΕΙΑΣ 2046/06

Η ΦΩΝΗ των συνταξιούχων ΟΤΕ

Όργανο του Πανελλήνιου Συλλόγου Συνταξιούχων Τηλεπικοινωνιών - Ομίλου ΟΤΕ

Έδρα: Βερανζέρου 13 ΑΘΗΝΑ 106 77 • Τηλ.: 210 3821338 • FAX: 210 3824752 • E-mail: pss-ote@otenet.gr • www.pssote.gr

Έτος 26ο • Αριθμ. φύλλου 286, Σεπτέμβριος-Οκτώβριος-Νοέμβριος 2018 • Τιμή φύλλου 0,02ευρώ

ΝΕΟ ΔΙΟΙΚΗΤΙΚΟ ΣΥΜΒΟΥΛΙΟ

Πως και γιατί φτάσαμε ως εδώ!

Στο σύλλογό μας, ορίστηκε νέο Διοικητικό συμβούλιο με σκοπό να μας οδηγήσει σε ΕΚΛΟΓΕΣ. Η διοικητική αλλαγή που επήλθε, με την υπ' αριθμ. 2747/2018 δικαστική απόφαση, επιτάσσει μια εξήγηση όλων όσων προηγήθηκαν της συγκεκριμένης δικαστικής απόφασης και εντέλει οδήγησαν στην επίμαχη απόφαση.

Αγαπητοί/ες συνάδελφοι/ες,

«Εμμονή στη νομιμότητα ή σκοπιμότητα για την εξυπηρέτηση ιδιοτελών συμφερόντων;» ήταν το ερώτημα του απελθόντος ΔΣ στην 5η σελίδα της εφημερίδας του συλλόγου μας (φύλλο 285), αφήνοντας να εννοηθεί ότι όλοι εμείς είχαμε σκοπιμότητα για εξυπηρέτηση ιδιοτελών συμφερόντων. Την απάντηση δεν χρειάσθηκε να την δώσουμε εμείς, δόθηκε από τους καθ΄ύλην αρμοδίους, ήτοι από την Ελληνική Δικαιοσύνη με την 2747/6-11-2018 απόφαση του Μονομελούς Πρωτοδικείου Αθηνών (Μ.Π.Α), στην υλοποίηση της οποίας προχωράμε σήμερα μέχρι τελευταίας κεραίας. Ας δούμε όμως συνοπτικά το οδοιπορικό πως φθάσαμε στην απόφαση αυτή.

Την 18/5/2016 κατατέθηκε ανακοπή από το συνάδελφο Αναστάσιο Μπογόρδο σχετικά με τροποποιήσεις του καταστατικού που έγιναν με αποφάσεις της 20η ΓΑΣ της 12-13/11/2013. Επ αυτής εκδόθηκε η υπ΄ αριθμ. 1043/13-4-2017 απόφαση του Μ.Π.Α με την οποία έγινε εν μέρει δεκτή η ανακοπή και ακυρώθηκαν οι υπ' αριθμ. 157/2014, όπως αυτή διορθώθηκε με την 419/2014 και η 453/2014 Διαταγές του Ειρηνοδίκη Αθηνών, κατά το μέρος που αυτές ενέκριναν τις τροποποιήσεις των άρθρων 4 (που αναφέρεται στο ποιοι γίνονται μέλη) και του 23 του καταστατικού (σχετικά με τις εκλογικές διαδικασίες) και διέταξε τη διαγραφή τους από τα οικεία βιβλία του Πρωτοδικείου Αθηνών, καθ' όσον στηρίχθηκαν αυτές οι τροποποιήσεις σε ανυπόστατη και, ως εκ τούτου, σε ανεπίδεκτη θεραπείας απόφαση της 20ης Γ.Α.Σ(12-13/11/2013).

Επέβαλλε δε εις βάρος του σωματείου δικαστικά έξοδα 400 ευρώ. Έκρινε δηλ. με λίγα λόγια το δικαστήριο ότι παραποιήθηκαν τα πρακτικά της ΓΑΣ και έγιναν τροποποιήσεις του καταστατικού, που δεν είχε εγκρίνει αυτή, καταδεικνύοντας περίτρανα ποιοί είχαν σκοπιμότητα εξυπηρέτησης ιδιοτελών συμφερόντων.

Ο σύλλογος κατέθεσε την 18/5/2017 έφεση κατά της εν λόγω απόφασης και πραγματοποίησε άρον - άρον έκτακτη ΓΑΣ, για να νομιμοποιήσει εκ των υστέρων όσα έκρινε ανυπόστατα η απόφαση αυτή.

Η έφεση αυτή του συλλόγου απερρίφθη με την 4385/6-9-2018 απόφαση του Εφετείου Αθηνών, η οποία επιβεβαίωσε την πρωτόδικη απόφαση 1043/2017, έκρινε ότι η εκ των υστέρων απόφαση της 25η ΓΑΣ της 19/5/2017 δεν δύναται να θεραπεύσει το γεγονός ότι κατά την 12-13/11/2013 δεν υπήρχε απόφαση της ΓΑΣ που να εγκρίνει την προσθήκη στο άρθρο 4 και επέβαλλε δικαστικά έξοδα εις βάρος του σωματείου 600 ευρώ, δικαιώνοντας τελεσίδικα τον ανακόπτοντα συνάδελφο.

Την 16/5/2017 είχε κατατεθεί αίτηση διορισμού διοίκησης από τον συνάδελφο Μπογόρδο.

Την 10/10/2017 δημοσιεύθηκε η 2371/2017 απόφαση του ΜΠΑ με την οποία απερρίφθη η κύρια παρέμβαση του συλλόγου και διατάχθηκε αναβολή της συζήτησης μέχρι την τελεσίδικη περάτωση της ανακοπής από την οποία εκδόθηκε η πρωτόδικη απόφαση 1043/2017.

Μετά την έκδοση της 4385/6-9-2018 απόφασης του Εφετείου Αθηνών, κατατέθηκε την 19/9/2018 αίτηση για διορισμό προσωρινής διοίκησης με χρόνο συζήτησης την 22/10/2018 καθώς και αίτηση προσωρινής διαταγής που συζητήθηκε την 26/9/2018 η οποία απορρίφθηκε, όπως φαίνεται και στη σελίδα 5 της εφημερίδας (η μισή αλήθεια). Δεν αναφέρουν όμως κουβέντα για το γεγονός ότι εκκρεμούσε η έκδοση απόφασης για το διορισμό προσωρινής διοίκησης που είχε συζητηθεί την 22/10/2018 αποκρύπτοντας την αλήθεια από τους αποδέκτες της εφημερίδας (τα 30.000 μέλη συναδέλφους).

Την 10/10/2018 ο σύλλογος είχε ασκήσει κύρια παρέμβαση η οποία συν εκδικάσθηκε την 22-10-2018.

Την 6/11/2018 δημοσιεύθηκε η 2747/2018 απόφαση του Μ.Π.Α, η οποία και υλοποιείται σήμερα, δικαιώνοντας τον μακροχρόνιο αγώνα του συναδέλφου Μπογόρδου και πολλών άλλων. ***Μας δίνεται σήμερα η ευκαιρία, αφού συγκροτηθήκαμε σε σώμα, να αλλάξει σελίδα ο σύλλογος με πυξίδα μας τη νομιμότητα, τη συλλογικότητα, και την αλληλεγγύη, χωρίς κραυγές, ρεβανσισμούς και αλαζονεία.***

συνέχεια στη σελίδα 2

Νέα αρχή, νέο ξεκίνημα

Η ευθύνη που αναλαμβάνει το νέο Δ.Σ του Συλλόγου μας, είναι βαριά, καθώς η συγκυρία είναι κρίσιμη για την πορεία των κορυφαίων ζητημάτων που αφορούν τα μέλη μας.

Από την πλευρά μας, η ενημέρωση των μελών μας για τα τρέχοντα ζητήματα, όπως αυτά των συντάξεων, της προσωπικής διαφοράς, τον επανυπολογισμό με βάση το νέο ασφαλιστικό νόμο (νόμο Κατρούγκαλου), αλλά και για άλλα ζητήματα απονομής σύνταξης, διεκδίκησης αναδρομικών, αιτήσεις, αγωγές κλπ θα είναι άμεση και διαρκής. Ένα ζήτημα που προέχει και επιβάλλεται ν' αντιμετωπιστεί γρήγορα είναι η ομαλοποίηση της λειτουργίας του Σωματείου μας. Είναι πρωταρχικό μας καθήκον να δραστηριοποιηθούμε στην κατεύθυνση εύρυθμης και δημοκρατικής λειτουργίας του Συλλόγου μας, ώστε οι συνάδελφοι συνταξιούχοι να αισθάνονται ότι ο Σύλλογος είναι το δικό τους σπίτι και το δικό τους στήριγμα, τόσο στη διεκδίκηση όσο και στην επίλυση χρόνιων θεμάτων που μας αφορούν όλους. Η εντολή λοιπόν που έχουμε πάρει με την απόφαση 2747/2018 του Μονομελούς Πρωτοδικείου Αθηνών είναι, το επόμενο διάστημα να προετοιμάσουμε και να προκηρύξουμε εκλογές, σύμφωνα με τους νόμους και το καταστατικό μας, έτσι ώστε, να αποτυπωθεί η αληθινή βούληση των μελών μας πανελλαδικά και να εκλεγούν αυτοί που τα μέλη μας θα επιλέξουν.

Εμμονή στη νομιμότητα...;;; ➡ σελ. 2-4

Δικαστική απόφαση διορισμού νέου συμβουλίου 2747/2018 ➡ σελ. 3

Συγκρότηση Διοικητικού Συμβουλίου ➡ σελ. 4

συνέχεια από τη σελίδα 1

Πως και γιατί φτάσαμε ως εδώ!

Εμπρός λοιπόν όλοι μαζί, ενωμένοι και αποφασισμένοι να ολοκληρώσουμε τον μαραθώνιο αγώνα μας, διεκδικητικό και δικαστικό, προκειμένου να βγάλουμε το σύλλογό μας από το αδιέξοδο στο οποίο τον οδήγησε το απελθόν ΔΣ και να ασχοληθούμε με τα πραγματικά και φλέγοντα προβλήματα που απασχολούν όλους μας.

Αρκετά χρήματα ξόδεψε άσκοπα το **καθαιρεθέν ΔΣ** σε αχρείαστες δικαστικές παρεμβάσεις και ενέργειες χωρίς ουσιαστικό αποτέλεσμα για τους συναδέλφους μας.

Μετά τα παραπάνω, η απάντηση στο ερώτημα ΔΟΤΟΙ (διορισμένοι) ή ΑΙΡΕΤΟΙ (εκλεγμένοι) σίγουρα είναι το δεύτερο το οποίο μόνο εμείς μπορούμε να εγγυηθούμε και να πραγματοποιήσουμε ενώ εσείς που υποτίθεται ήσασταν ΑΙΡΕΤΟΙ (εκλεγμένοι) αποδείχθηκε (όχι όλοι φυσικά) ότι καταστρατηγήσατε τις δημοκρατικές διαδικασίες και την νομιμότητα για εξυπηρέτηση ιδιοτελών συμφερόντων, οδηγώντας το σύλλογο σε αδιέξοδο, και καλούμαστε εμείς ΟΙ ΔΟΤΟΙ κατ΄εσάς να τον οδηγήσουμε στη νομιμότητα και με δημοκρατικές διαδικασίες και με απλή αναλογική να εκλεγούν οι ΑΙΡΕΤΟΙ.

Εσείς οδηγήσατε στην καθαίρεση και όσους διαφωνούσαν μαζί σας.

Συνάδελφοι,

Καλή επιτυχία στο δύσκολο και εποικοδομητικό έργο μας, παρά τις δυσκολίες που έχουμε να αντιμετωπίσουμε για να επαναφέρουμε το σύλλογό μας στις ράγες της νομιμότητας.

Νίκος Κούνας
Πρόεδρος Δ.Σ.

Εμμονή στη νομιμότητα...;;; ή ...σκοπιμότητα για την εξυπηρέτηση ιδιοτελών συμφερόντων;

Το σήριαλ προσπάθειας διορισμού διοίκησης τελείωσε. Το τελευταίο επεισόδιο έλαβε χώρα στην Ευελπίδων. Με την 2747/6-11-2018 απόφαση του Μ.Π.Α. (εκουσία δικαιοδοσία) διορίσθηκε νέα διοίκηση. Ο σύλλογος δεν μπήκε σε εσωστρέφεια και «ομηρία» από μόνος του.

Οδηγήθηκε σε αδιέξοδο εξαιτίας του πείσματος και του δόγματος κάποιων ότι ο «σύλλογος είμαστε εμείς και κάνουμε ότι θέλουμε». Όποιος διαφωνεί

να πάει στα δικαστήρια, αυτά αποφάσισαν τα όργανα του συλλόγου σε όποιον αρέσει, και μετά από καμιά δεκαριά χρόνια που θα τελειώσουν τα δικαστήρια έχει ο Θεός. Τα χρόνια πέρασαν (όχι δέκα φυσικά) είχε ο Θεός υπομονή και μία μερίδα συναδέλφων τεράστια υπομονή και διάθεση να

ξοδέψουν κάποια χρηματικά ποσά από το υστέρημά τους, για να αποκαλύψουν ολόκληρη την αλήθεια, και να επιβάλουν τη νομιμότητα. Τα όργανα όμως πως αποφάσιζαν; Το προεδρείο που λέει ότι είχε στρατοπεδεύσει στην Ευελπίδων για να υπερασπισθεί τα αυτονόητα, θα πρέπει να καταλάβει σε τι αδιέξοδο έχει οδηγήσει το σύλλογο, γιατί δεν εφάρμοζαν τα αυτονόητα, τους νόμους της πολιτείας. Έτσι φθάσαμε στο σημείο να μας εμπιστευθεί η Ελληνική Δικαιοσύνη να μας κρίνει ικανούς και να μας εξουσιοδοτήσει με την 2747/2018 απόφασή της, την οποία αναφέρουμε σε άλλη στήλη, να επιμεληθούμε των υποθέσεων του σωματείου (προστασία της κινητής και ακίνητης περιουσίας, πραγματοποίηση νέων εκλογών, δικαστική και εξώδικη εκπροσώπηση κ.λ.π), προφανώς γιατί οι προηγούμενες εκλογές δεν ήταν αδιάβλητες, όπως ισχυρίζονται, οι απερχόμενοι συνάδελφοι. Εδώ, αξίζει να αναφερθούμε σ' αυτούς και να τονίσουμε ότι:

Για την αποκατάσταση της αλήθειας στις εκλογές του 2014 επί συνόλου εγγεγραμμένων μελών 31.490 ψήφισαν 15.020 εκ των οποίων αυτοπρόσωπα 1009 και επιστολικά 14.011.

Στις εκλογές του 2017 επί συνόλου εγγεγραμμένων μελών 29.993 και όχι 32.000 που αναφέρατε, ψήφισαν 14.119 μέλη και όχι πάνω από 16.000, για να δώσετε την εσφαλμένη εντύπωση ότι είχατε εκλεγεί από την πλειοψηφία των μελών του συλλόγου, ενώ ψήφισε το 47% των μελών, σύμφωνα με δικά σας στοιχεία, γιατί μητρώο για τις εκλογές είχαν μόνοι οι διοικούντες. Καταφέρατε στην Περιφ. Συνέλευση Αθηνών να παρευρεθούν 60-70 μέλη. Ούτε οι ΓΑΣίτες των Αθηνών δεν ήσαν παρόντες. Αυτό είναι μία μεγάλη σας ΕΠΙΤΥΧΙΑ.!!! την οποία σας την αναγνωρίζουμε.

Μιλάτε για αδιάβλητες εκλογικές διαδικασίες ενώ:

α) δεν εφαρμόσατε το ν.1264/1982 όπως τροποποιήθηκε με το ν.4331/2015 και οδηγήσατε την «Πανελλήνια Κίνηση Συνταξιούχων Ομίλου ΟΤΕ» (στο εξής ΠΚΣΟ-ΟΤΕ) να προσφύγει σε ασφαλιστικά μέτρα, με δικά της έξοδα και να δικαιωθεί, προκειμένου να συμμετάσχει στις εκλογές με παραταξιακό ψηφοδέλτιο εμπρόθεσμα δηλ. να πετύχει το αυτονόητο, εφαρμογή του νόμου της απλής αναλογικής. Μετά την δικαίωση αυτή, κατάλαβαν κάποιοι συνάδελφοι ότι δεν τους συνέφερε να συμμετάσχουν στις εκλογές ως ξεχωριστοί υποψήφιοι, και κατέθεσαν την 22-8-2017 ένα δεύτερο παραταξιακό Ψηφοδέλτιο (το Ενωτικό) το οποίο στηριζόμενο στο δεδικασμένο της ΠΚΣΟ-ΟΤΕ, πέτυχε να γίνει δεκτό στις εκλογικές διαδικασίες με ασφαλιστικά μέτρα, με τον όρο να αναλάβει τις δαπάνες για την εκτύπωση του ψηφοδελτίου του και του λοιπού εκλογικού υλικού που το αφορά λόγω, της εκπρόθεσμης υποβολής της υπόψη υποψηφιότητας. Με την 8796/19-12-2017 απόφαση του Μ.Π.Α. (Τμήμα Ασφαλιστικών Μέτρων) το εν λόγω ψηφοδέλτιο κρίθηκε πράγματι **εκπρόθεσμο**. Μετά από αυτά κατάλαβαν και οι υπόλοιποι ξεχωριστοί υποψήφιοι ότι οδηγήθηκαν σε αδιέξοδο διότι θα ανέβαινε το εκλογικό μέτρο και με αίτηση του απελθόντος Προέδρου, κατατέθηκε την 13-9-2017!!! **εκπρόθεσμη** δήλωση στην εφορευτική επιτροπή από τους ΥΠΕΡΑΣΠΙΣΤΕΣ ΤΗΣ ΑΥΤΟΝΟΜΙΑΣ κ.λ.π, με την ονομασία «Ενιαίο ψηφοδέλτιο Συνταξιούχων ΟΜΙΛΟΥ ΟΤΕ» (ΕΝΙΑΙΟ), ενώ η καταληκτική ημερομηνία υποβολής των υποψηφιοτήτων ήταν 4-8-2017. Η Κ.Εφ.Ε. δέχθηκε το εν λόγω παραταξιακό ψηφοδέλτιο, χωρίς ασφαλιστικά μέτρα, βασιζόμενη στα ασφαλιστικά μέτρα των άλλων δύο παρατάξεων !!! β) κάνατε τις εκλογές με Κ.Εφ.Ε μη εκλεγμένη σύμφωνα με τον ν.1264/1982 με την παρουσία δικαστικού αντιπροσώπου γ) δεν εφαρμόσατε την 1043/2017 απόφαση του ΜΠΑ η οποία επιβεβαιώθηκε με την 4385/6-9-2018 απόφαση του Εφετείου και τώρα θα πρέπει να πληρώσει ο σύλλογος εκτός των άλλων 400 + 600 = 1000 ευρώ αντίστοιχα ως δικαστικά έξοδα κάθε βαθμού, επιβαρύνοντας άδικα το σύλλογο δ) δεν δώσατε το μητρώο των μελών προεκλογικά στην Πανελλήνια Κίνηση Συνταξιούχων Ομίλου ΟΤΕ Είναι μεγάλο ψέμα ότι κανείς δεν έχει προσβάλλει το κύρος των εκλογών, καθόσον η ΠΚΣΟ-ΟΤΕ έχει καταθέσει αγωγή α) κατά της από 14/9/2017 απόφασης της ΚΕφ.Ε. περί αποδοχής του ΕΝΙΑΙΟΥ παραταξιακού ψηφοδελτίου το οποίο είχε κατατεθεί εκπρόθεσμα β) κατά της από 30/11/2017 απόφασης της Κ.ΕΦ.Ε. περί ανακήρυξης οργάνων και γ) κάθε άλλης πράξεως που στηρίζεται στα παραπάνω.

Αυτά τα περί 200 μελών κ.λ.π τα έκρινε το δικαστήριο τελεσίδικα (στην πραγματικότητα είναι πολύ περισσότερα, πιστεύω ότι θα τα δούμε στο μητρώο που θα μας παραδώσετε), σύμφωνα με τις παραπάνω αποφάσεις και οφείλατε να τις σεβαστείτε και να τις εφαρμόσετε (σ.σ. η καθαιρεμένη διοίκηση). Δεν ήταν 200 τα μέλη που δεν είχαν το δικαίωμα να ψηφίσουν, πολύ περισσότερο να είναι υποψήφιοι και να εκλεγούν σε καίριες θέσεις με αξιώματα και να διοικήσουν το σύλλογο (σ.σ. έχουν εκλεγεί 2 άτομα στα 11 της Ε.Ε του συλλόγου). Με δική σας ευθύνη δεν είναι τακτοποιημένη αυτή η κατηγορία συναδέλφων (όσοι είναι σε προσυνταξιοδοτικό στάδιο).

Περισσότερα στοιχεία, για το οδοιπορικό προς τις εκλογές, θα έχετε με άλλες πλήρης ανακοινώσεις αγαπητοί συνάδελφοι, σε εύθετο χρόνο, αναγνωρίζοντας ότι υπάρχει τεράστιο κενό στην ενημέρωσή σας. Σύντομα η ιστοσελίδα μας θα ενημερώνεται τακτικά. Η ενημέρωση των Περ. Τμημάτων **θα είναι πιο συστηματική και πλήρης.** Εμείς, ως οφείλαμε καλέσαμε σε πνεύμα συνεργασίας και ψυχραιμίας τους απερχόμενους να αφαιρέσουν τα προσωπικά τους αντικείμενα από τα γραφεία του Συλλόγου και να τα παραδώσουν αρμοδίως, όπως έχουν υποχρέωση, βάσει της δικαστικής απόφασης. Μέχρι σήμερα (13/12/2018) πάντως με αποκλειστικά δική τους υπαιτιότητα και διάφορα προσχήματα, δεν έχει καταστεί εφικτό.

Το μόνο που τους απασχολεί είναι να προβούν σε ενέργειες τις οποίες μέχρι σήμερα καταδίκαζαν (ασφαλιστικά, τριτανακοπή κ.λ.π.) κάτι το οποίο φυ-

Η ΦΩΝΗ των συνταξιούχων ΟΤΕ
Όργανο του Πανελλήνιου Συλλόγου Συνταξιούχων Τηλεπικοινωνιών – Ομίλου ΟΤΕ

Ιδιοκτησία του Πανελλήνιου Συλλόγου Συνταξιούχων Τηλεπικοινωνιών – Ομίλου ΟΤΕ

ΥΠΕΥΘΥΝΟΙ ΤΥΠΟΥ:
Νίκος Κούνας, Αντώνης Σεργιάννης

ΣΥΝΤΑΚΤΙΚΗ ΕΠΙΤΡΟΠΗ:
Δημήτρης Βαγιάκος, Δημήτρης Πατατούκας,
Αντώνης Σεργιάννης,
Αγγελική Ρούσσα-Φραγκοπούλου

Βερανζέρου 13, Αθήνα
www.pssote.gr • e-mail: pss-ote@otenet.gr

Εμμονή στη νομιμότητα...;;; ή ...σκοπιμότητα για την εξυπηρέτηση ιδιοτελών συμφερόντων;

συνέχεια από τη σελίδα 2

σικά είναι έννομο δικαίωμά τους, δεν μπορεί να τους το αφαιρέσει κανείς, αφού τώρα θα ξοδεύουν δικά τους χρήματα και όχι των μελών. Εσείς δεν ασχολείστε για την ομαλή παράδοση, στη νέα διοίκηση για να λειτουργήσει αποτελεσματικά ο σύλλογος. Προσπαθήσατε και προσπαθείτε να δημιουργήσετε επιχειρήματα για τα ένδικα μέσα που ασκήσατε (ότι είμαστε ανίκανοι, άπειροι κ.λ.π).

Σκοπός σας είναι, με την παράνομη και αδικαιολόγητη συμπεριφορά σας, να μην ασκήσουμε αντικειμενικά τα καθήκοντά μας σύμφωνα με τη δικαστική απόφαση.

Σας ενημερώνουμε ότι έχουν γνώση οι φύλακες, όλα θα γίνουν στην ώρα τους γιατί θέλουμε και μπορούμε να λειτουργήσουμε με πυξίδα μας τη νομιμότητα. Η Ελληνική Δικαιοσύνη εμάς έκρινε ικανούς και μας εμπιστεύθηκε να το πραγματοποιήσουμε. Εμείς συνάδελφοι (μέλη) σας υποσχόμαστε ότι θα το κάνουμε πράξη, για το καλό όλων μας. **Η Ελληνική δικαιοσύνη απέρριψε στις 30/11/2018 δυο προσωρινές διαταγές της καθαιρεθείσας Διοίκησης. Στις 10/12/2018 συζητήθηκε η τριτανακοπή κατά της 2747/2018 και αναμένεται απόφαση.**

Στην αναφορά ότι κάποιοι εδώ και τρία περίπου χρόνια, προσπαθούν να διορίσουν προσωρινή διοίκηση, δείχνει ότι είχατε χάσει και την αίσθηση του χρόνου και αυτοδιαψευσθήκατε, καθόσον το εν λόγω αίτημα υπεβλήθη στα δικαστήρια με την από 16-5-2017 αίτηση, μετά την έκδοση της 1043/13-4-2017 απόφασης του ΜΠΑ (εκουσία δικαιοδοσία) όπως προκύπτει και από την δημοσιευόμενη κλήση, με αρ. πρωτ. 17947/Φ13/21-9-2018, στην σελ. 5 (φύλλο 285) της εφημερίδας. Από τότε φυσικά δεν έχουν περάσει «τρία χρόνια περίπου»!!!.

Η πλήρης αλήθεια για τα ασφαλιστικά μέτρα είναι η εξής: την 27/9/2018 απερρίφθη πράγματι το αίτημα προσωρινής διαταγής (αυτή είναι η μισή αλήθεια) ενώ συζητήθηκε την 22/10/2018 η αίτηση διορισμού προσωρινής διοίκησης και εκκρεμούσε η έκδοση απόφασης, γεγονός που **αποκρύψατε** τελείως από τα μέλη μας. Δεν είναι μόνο υποχρέωση των μελών του συλλόγου να σέβονται τις αποφάσεις των οργάνων κ.λ.π. Αυτό πρωτίστως είναι υποχρέωση των οργάνων διοίκησης του συλλόγου, τα οποία είναι υποχρεωμένα να τις σέβονται πρώτα αυτά, να τις λαμβάνουν σύμφωνα με το καταστατικό και την ισχύουσα νομοθεσία και να τις εφαρμόζουν πιστά.

Δεν μας λέτε όμως γιατί δεν λειτουργήσατε όλα αυτά τα χρόνια το Περιφερειακό Τμήμα Αθηνών που έχει μέλη πάνω από τα μισά του συλλόγου, γιατί δεν λειτουργούσατε νόμιμα το σύλλογο αποστέλλοντας τα απαιτούμενα στοιχεία στην εποπτεύουσα αρχή (Περιφέρεια Αττικής), γιατί καταλογίσατε εις βάρος του συλλόγου τα 4.800 ευρώ, που χάθηκαν από το τσαντάκι του προέδρου!!! αντί να βρίσκονται στο χρηματοκιβώτιο του ταμείου, γιατί ο Πρόεδρος ασκούσε και τα καθήκοντα του Ταμία, γιατί καταβάλλατε δικαστικές δαπάνες άνω των 65.000 ευρώ σε μέλη του Δ.Σ. που καταδικάστηκαν για απιστία από κοινού,!!! γιατί είχατε πάρει απόφαση να στηρίξετε ηθικά και υλικά άλλα μέλη του Δ.Σ. που παραπέμπονται για πλαστογραφία από κοινού (βεβαίως ισχύει το τεκμήριο της αθωότητας) χωρίς ακόμη τα δικαστήρια να έχουν αποφασίσει περί αθωότητάς τους, γιατί δεν δίνατε όλα τα στοιχεία στην Κ.Ελ.Ε. να κάνει τη δουλειά της... **Γιατί δεν αναρτήσατε τα πρακτικά των ΓΑΣ στο διαδίκτυο για ενημέρωση των μελών, όπως είχε αποφασίσει η 22η ΓΑΣ..., Γιατί δεν δημοσιεύατε τις εκθέσεις της Κ.Ελ.Ε. μαζί με τους οικονομικούς απολογισμούς στην εφημερίδα..., Γιατί δεν μοιράσατε στους συνέδρους της 23ης ΓΑΣ το συνημμένο 3 στην έκθεση της Κ.Ελ.Ε...., και δεν επιτρέψατε στην πρόεδρό της να διαβάσει το περιεχόμενο των συνημμένων της έκθεσης για ενημέρωση των ΓΑΣιτών προκειμένου να ψηφίσουν ορθά..., Γιατί συγκαλέσατε διευρυμένα Δ.Σ.;**

Από ποιό άρθρο του καταστατικού προβλέπονται αυτά; και δαπανάτε ασκόπως τα χρήματα του συλλόγου;;; γιατί... **γιατί.**

Την ομηρεία του συλλόγου μη την χρεώνετε στους άλλους, και στην... ταχύτητα της δικαιοσύνης. Δεν γνωρίζετε πότε μία δικαστική απόφαση είναι τελεσίδικη και πότε αμετάκλητη. Εμείς ρωτήσαμε το Ν.Σ. του συλλόγου και μας το εξήγησε (για όσους από μας δεν το ήξεραν). Εσείς, η απερχόμενη Ε.Ε. κατά κύριο λόγο και το Δ.Σ. ακολούθως (όχι όλοι φυσικά, σχεδόν ποτέ δεν ενημερώσατε τα μέλη περί του τι συζητάγατε και τι αποφασίζατε), και έχετε την κύρια ευθύνη, γιατί με τις πράξεις σας και με τις παραλήψεις σας έχετε οδηγήσει το σύλλογο σε αδιέξοδο. Κατασπαταλήσατε πόρους για δικαστικά έξοδα σε αντιδίκους, σε αχρείαστες γνωμοδοτήσεις, σε δικηγορικές και δικαστικές δαπάνες μελών του Δ.Σ. ενώ αυτά παρανομούν (γεγονότα που έχουν κριθεί οριστικά (αμετάκλητα) από τα δικαστήρια). Οι μειοψηφίες όπως εσείς τις αποκαλείτε, όταν προσφεύγουν στα δικαστήρια, ξοδεύουν από το υστέρημά τους ενώ εσείς ξοδεύατε άσκοπα τις εισφορές των μελών του συλλόγου δηλαδή και τις εισφορές εκείνων που κατηγορείτε, επειδή **εμμένουν στην υπεράσπιση της νομιμότητας**, εξυπηρετώντας τα προσωπικά σας συμφέροντα. Τώρα, θα το καταλάβετε καλά αυτό γιατί θα πρέπει με δικά σας χρήματα να πληρώνετε όλα τα έξοδα για τα δικαστήρια.

Για την αντίδραση της πλειοψηφίας, όπως λέτε, εκείνων που προτάθηκαν για την προσωρινή διοίκηση έχουμε να παρατηρήσουμε ότι πράγματι 3-4 συνάδελφοι για τους δικούς τους λόγους δεν δέχθηκαν επί συνόλου προταθέντων 37 συναδέλφων. Αν αυτή είναι η πλειοψηφία τότε... εμείς είμαστε ...πιλότοι και μάλιστα ...πιλότοι της Πολεμικής Αεροπορίας!!!

Όπως είναι γνωστό (φύλλο 279 ΑΠΡΙΛΙΟΣ-ΜΑΙΟΣ 2017) δημοσιεύσατε τα ονόματά μας ως προταθέντων για προσωρινή διοίκηση και τώρα επανήλθατε με ψεύδη στο φ. 285, με συκοφαντικούς υπαινιγμούς και χαρακτηρισμούς προς όλους μας.

Εμείς στο δίλημμά σας δεν έχουμε ενδοιασμούς να σας απαντήσουμε (την πρώτη και καλλίτερη απάντηση την πήρατε από τα δικαστήρια και κατά τη γνώμη μου θα πάρετε και άλλες) έχουμε εμμονή στη

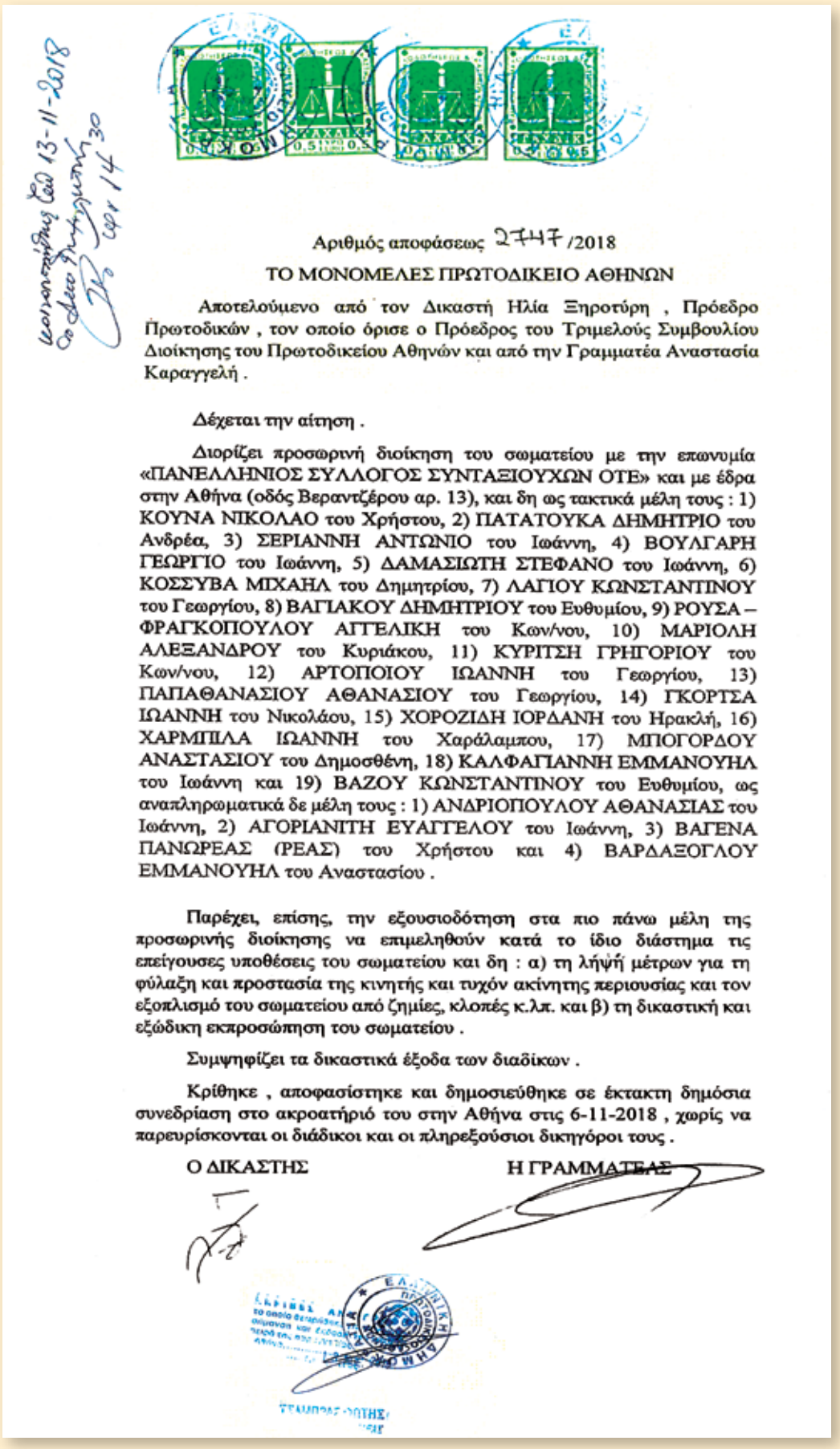

Αριθμός αποφάσεως 2747/2018

ΤΟ ΜΟΝΟΜΕΛΕΣ ΠΡΩΤΟΔΙΚΕΙΟ ΑΘΗΝΩΝ

Αποτελούμενο από τον Δικαστή Ηλία Ξηροτύρη , Πρόεδρο Πρωτοδικών , τον οποίο όρισε ο Πρόεδρος του Τριμελούς Συμβουλίου Διοίκησης του Πρωτοδικείου Αθηνών και από την Γραμματέα Αναστασία Καραγγελή .

Δέχεται την αίτηση .

Διορίζει προσωρινή διοίκηση του σωματείου με την επωνυμία «ΠΑΝΕΛΛΗΝΙΟΣ ΣΥΛΛΟΓΟΣ ΣΥΝΤΑΞΙΟΥΧΩΝ ΟΤΕ» και με έδρα στην Αθήνα (οδός Βεραντζέρου αρ. 13), και δη ως τακτικά μέλη τους : 1) ΚΟΥΝΑ ΝΙΚΟΛΑΟ του Χρήστου, 2) ΠΑΤΑΤΟΥΚΑ ΔΗΜΗΤΡΙΟ του Ανδρέα, 3) ΣΕΡΙΑΝΝΗ ΑΝΤΩΝΙΟ του Ιωάννη, 4) ΒΟΥΛΓΑΡΗ ΓΕΩΡΓΙΟ του Ιωάννη, 5) ΔΑΜΑΣΙΩΤΗ ΣΤΕΦΑΝΟ του Ιωάννη, 6) ΚΟΣΣΥΒΑ ΜΙΧΑΗΛ του Δημητρίου, 7) ΛΑΓΙΟΥ ΚΩΝΣΤΑΝΤΙΝΟΥ του Γεωργίου, 8) ΒΑΓΙΑΚΟΥ ΔΗΜΗΤΡΙΟΥ του Ευθυμίου, 9) ΡΟΥΣΑ – ΦΡΑΓΚΟΠΟΥΛΟΥ ΑΓΓΕΛΙΚΗ του Κων/νου, 10) ΜΑΡΙΟΛΗ ΑΛΕΞΑΝΔΡΟΥ του Κυριάκου, 11) ΚΥΡΙΤΣΗ ΓΡΗΓΟΡΙΟΥ του Κων/νου, 12) ΑΡΤΟΠΟΙΟΥ ΙΩΑΝΝΗ του Γεωργίου, 13) ΠΑΠΑΘΑΝΑΣΙΟΥ ΑΘΑΝΑΣΙΟΥ του Γεωργίου, 14) ΓΚΟΡΤΣΑ ΙΩΑΝΝΗ του Νικολάου, 15) ΧΟΡΟΖΙΔΗ ΙΟΡΔΑΝΗ του Ηρακλή, 16) ΧΑΡΜΠΙΛΑ ΙΩΑΝΝΗ του Χαράλαμπου, 17) ΜΠΟΓΟΡΔΟΥ ΑΝΑΣΤΑΣΙΟΥ του Δημοσθένη, 18) ΚΑΛΦΑΓΙΑΝΝΗ ΕΜΜΑΝΟΥΗΛ του Ιωάννη και 19) ΒΑΖΟΥ ΚΩΝΣΤΑΝΤΙΝΟΥ του Ευθυμίου, ως αναπληρωματικά δε μέλη τους : 1) ΑΝΔΡΙΟΠΟΥΛΟΥ ΑΘΑΝΑΣΙΑΣ του Ιωάννη, 2) ΑΓΟΡΙΑΝΙΤΗ ΕΥΑΓΓΕΛΟΥ του Ιωάννη, 3) ΒΑΓΕΝΑ ΠΑΝΩΡΕΑΣ (ΡΕΑΣ) του Χρήστου και 4) ΒΑΡΔΑΞΟΓΛΟΥ ΕΜΜΑΝΟΥΗΛ του Αναστασίου .

Παρέχει, επίσης, την εξουσιοδότηση στα πιο πάνω μέλη της προσωρινής διοίκησης να επιμεληθούν κατά το ίδιο διάστημα τις επείγουσες υποθέσεις του σωματείου και δη : α) τη λήψη μέτρων για τη φύλαξη και προστασία της κινητής και τυχόν ακίνητης περιουσίας και τον εξοπλισμό του σωματείου από ζημίες, κλοπές κ.λπ. και β) τη δικαστική και εξώδικη εκπροσώπηση του σωματείου .

Συμψηφίζει τα δικαστικά έξοδα των διαδίκων .

Κρίθηκε , αποφασίστηκε και δημοσιεύθηκε σε έκτακτη δημόσια συνεδρίαση στο ακροατήριό του στην Αθήνα στις 6-11-2018 , χωρίς να παρευρίσκονται οι διάδικοι και οι πληρεξούσιοι δικηγόροι τους .

Ο ΔΙΚΑΣΤΗΣ Η ΓΡΑΜΜΑΤΕΑΣ

συνέχεια στη σελίδα 4

συνέχεια από τη σελίδα 3

Εμμονή στη νομιμότητα...;;; ή ...σκοπιμότητα για την εξυπηρέτηση ιδιοτελών συμφερόντων;

νομιμότητα (για μένα προσωπικά το γνωρίζατε γιατί κατά τη διάρκεια που ήμουν βοηθός της Κ.Ελ.Ε. από 28/5/2015 έως 10/2017, σύμφωνα με την παρ.6 του άρθρου 24 του καταστατικού, έτσι ενεργούσα και σας έχω ενημερώσει για πολλά πράγματα), αφήνοντας το δεύτερο σκέλος σε σας που το γνωρίζετε πολύ καλά. Τότε δεν ήμουν δοτός; τώρα εμείς όλοι είμαστε δοτοί; και ότι άλλο εσείς διαδίδετε.

Όσο για την συμπεριφορά τόσο του προεδρείου του συλλόγου, όσο και των λοιπών με την ανοχή τους (εκτός 2-3 εξαιρέσεων), τόσο στο διευρυμένο Δ.Σ. της 30-31/1/2018 όσο και το πρόσφατο στις 6-7/11/2018 (ειρωνεία της τύχης γιατί τότε δημοσιεύθηκε η 2747/2018 απόφαση) δεν μου επιτρέψατε με τρόπο **αντισυναδελφικό** και **αντιδεοντολογικό**, να τα παρακολουθήσω ως παρατηρητής, γιατί θα «έκλεβα» τα μυστικά του Δ.Σ. (δηλ. τη συζήτηση για τα θέματα των μελών μας) και θα τα διέρρεα στον... εχθρό. Επιτρέψατε όμως σε άλλους συναδέλφους και καλώς κατά τη γνώμη μου, να παρευρεθούν μη μέλη του «διευρυμένου Δ.Σ.» χωρίς να μου δώσετε σχετική απόφαση του Δ.Σ. περί κλειστού Δ.Σ. Δεν χρειάζεται να κάνω κανένα σχόλιο, θα το κρίνουν οι συνάδελφοί μας στις νέες εκλογές.

Τέλος, καλέσατε το Νομ. Σύμβουλο να μου κάνει μήνυση και να φέρει την αστυνομία!!!!

Συνάδελφοι,

μέλη του συλλόγου μας σε κάθε άκρη της ελληνικής επικράτειας, σας διαβεβαιώνουμε ότι για όσο διάστημα θα έχουμε το τιμόνι του συλλόγου θα αποδείξουμε στη πράξη ότι θέλουμε και μπορούμε να βγάλουμε το σύλλογο από το λαβύρινθο που τον οδήγησε η καθαιρεθείσα διοίκηση και σε σας **θα λογοδοτούμε συνεχώς.**

Εμείς θα πραγματοποιήσουμε τίμιες και δημοκρατικές εκλογές με απλή αναλογική, σύμφωνα με το καταστατικό και την ισχύουσα νομοθεσία, γιατί από όσα γνωρίζουμε η ΕΛΛΑΔΑ ανήκει στις ευνομούμενες Δημοκρατικές Ευρωπαϊκές Χώρες.

Εμείς από δώ και στο εξής θα ασχοληθούμε με το κύριο έργο μας και θα σας ενημερώνουμε συνεχώς με κάθε πρόσφορο τρόπο και μέσο. Ελπίζω να μην προκληθούμε, προκειμένου να μην υλοποιήσουμε το έργο μας, οπότε θα είμαστε αναγκασμένοι να δίνουμε τις αρμόζουσες σε κάθε περίπτωση απαντήσεις με όλα τα διαθέσιμα μέσα μας.

Δυστυχώς τα εμπόδια θα είναι πολλά, αλλά θα τα ξεπεράσουμε όλοι μαζί (νέα διοίκηση και μέλη του συλλόγου). Ήδη είναι εμφανή τα πρώτα εμπόδια, αλλά είμαστε ενωμένοι και αποφασισμένοι να τα υπερπηδήσουμε για το καλό όλων μας, γιατί τα προβλήματα είναι κοινά και χρήζουν επειγόντως άμεσης αντιμετώπισης. **Τα νταϊλίκια και οι εκβιασμοί τέλος!**

Ο ΠΣΣΤΟ-ΟΤΕ δεν είναι το σπίτι κανενός, **είναι το σπίτι όλων μας** και πρέπει να το υπερασπισθούμε από τις καταιγίδες, το χιονιά, τον καύσωνα, τους σεισμούς, τον ΕΝΦΙΑ, τις περικοπές των συντάξεων και την συνεχή μείωση του εισοδήματός μας.

Ο ΠΣΣΤΟ-ΟΤΕ **άλλαξε σελίδα.** Ο ΠΣΣΤΟ-ΟΤΕ συνεχίζει να γράφει την ιστορία του, κανείς μας δεν μπορεί να διαγράψει τα όσα θετικά έχουν γίνει από τους αγώνες και τις προσπάθειες των προηγουμένων συναδέλφων.

Το Δ.Σ. του ΠΣΣΤΟ-ΟΤΕ, με την νέα του συγκρότηση, σας καλεί τον καθένα και την καθεμία **προσωπικά** να ενώσουμε τις μικρές μας δυνάμεις για να πετύχουμε όσο το δυνατόν μεγαλύτερο και καλλίτερο αποτέλεσμα στην διεκδίκηση επίλυσης των προβλημάτων μας.

Υ.Γ.: το άρθρο αυτό αποτελεί απάντηση στην καθαιρεμένη διοίκηση (στην πλειοψηφούσα άποψη, δεν αφορά όσους δεν συμφωνούσαν, αλλά εμείς που να το ξέρουμε αυτό, ποτέ δεν ενημερωθήκαμε σαν απλά μέλη αυτού του συλλόγου;;;).

Νίκος Κούνας

Πρόεδρος Δ.Σ.

ΣΥΓΚΡΟΤΗΣΗ ΣΕ ΣΩΜΑ ΤΩΝ ΜΕΛΩΝ ΤΟΥ Δ.Σ.

Με πρωτοβουλία του Νικόλαου Κούνα σύμφωνα με την υπ' αριθ. 2747/2018 απόφαση του Μονομελούς Πρωτοδικείου Αθηνών (τμήμα εκούσιας δικαιοδοσίας) κλήθηκε να συγκροτηθεί σε σώμα η διορισθείσα προσωρινή 19μελής Διοίκηση με σκοπό τη σύγκλισης Γενικής Συνέλευσης για την εκλογή αιρετής Διοίκησης εντός προθεσμίας έξι (6) μηνών από τη δημοσίευση της απόφασης.

Επίσης η ανωτέρω Διοίκηση εξουσιοδοτήθηκε να επιμεληθεί κατά το ίδιο διάστημα τις επείγουσες υποθέσεις του σωματείου και δη: α. τη λήψη μέτρων για τη φύλαξη και προστασία της ακίνητης και τυχών κινητής περιουσίας και τον εξοπλισμό του σωματείου από ζημίες, κλοπές κ.λπ. και β. Τη δικαστική και εξώδικη εκπροσώπηση του σωματείου.

Η ανάληψη κάθε αξιώματος έγινε με μυστική ψηφοφορία η οποία ήταν ομόφωνη.

Η σύνθεση του νέου Δ.Σ. του Συλλόγου πραγματοποιήθηκε την 16/11/2018 και έχει ως εξής:

ΕΚΤΕΛΕΣΤΙΚΗ ΕΠΙΤΡΟΠΗ

ΠΡΟΕΔΡΟΣ: ΚΟΥΝΑΣ ΝΙΚΟΛΑΟΣ
ΑΝΤΙΠΡΟΕΔΡΟΣ: ΠΑΤΑΤΟΥΚΑΣ ΔΗΜΗΤΡΙΟΣ
ΓΕΝ. ΓΡΑΜΜΑΤΕΑΣ: ΣΕΡΓΙΑΝΝΗΣ ΑΝΤΩΝΙΟΣ
ΑΝΑΠΛ. ΓΕΝ. ΓΡΑΜΜΑΤΕΑΣ: ΜΑΡΙΟΛΗΣ ΑΛΕΞΑΝΔΡΟΣ
ΤΑΜΙΑΣ: ΒΟΥΛΓΑΡΗΣ ΓΕΩΡΓΙΟΣ
ΕΙΔΙΚΟΣ ΓΡΑΜΜΑΤΕΑΣ: ΔΑΜΑΣΙΩΤΗΣ ΣΤΕΦΑΝΟΣ
ΕΦΟΡΟΣ ΟΡΓΑΝΩΤΙΚΟΥ: ΚΟΣΣΥΒΑΣ ΜΙΧΑΗΛ
ΕΦΟΡΟΣ ΔΗΜ. ΣΧΕΣΕΩΝ: ΒΑΓΙΑΚΟΣ ΔΗΜΗΤΡΙΟΣ
ΕΦΟΡΟΣ ΠΟΛ. ΕΚΔΗΛΩΣΕΩΝ: ΡΟΥΛΑ – ΦΡΑΓΚΟΠΟΥΛΟΥ ΑΓΓΕΛΙΚΗ
ΚΥΡΙΤΣΗΣ ΓΡΗΓΟΡΗΣ
ΛΑΓΙΟΣ ΚΩΝΣΤΑΝΤΙΝΟΣ

ΔΙΟΙΚΗΤΙΚΟ ΣΥΜΒΟΥΛΙΟ

ΤΑΚΤΙΚΑ
ΑΡΤΟΠΟΙΟΣ ΙΩΑΝΝΗΣ
ΒΑΖΟΣ ΚΩΝΣΤΑΝΤΙΝΟΣ
ΓΚΟΡΤΣΑΣ ΙΩΑΝΝΗΣ
ΚΑΛΦΑΓΙΑΝΝΗΣ ΕΜΑΝΟΥΗΛ
ΜΠΟΓΟΡΔΟΣ ΑΝΑΣΤΑΣΙΟΣ
ΠΑΠΑΘΑΝΑΣΙΟΥ ΑΘΑΝΑΣΙΟΣ
ΧΑΡΜΠΙΛΑΣ ΙΩΑΝΝΗΣ
ΧΟΡΟΖΙΔΗΣ ΙΟΡΔΑΝΗΣ

ΑΝΑΠΛΗΡΩΜΑΤΙΚΑ
ΑΝΔΡΙΟΠΟΥΛΟΥ ΑΘΑΝΑΣΙΑ
ΑΓΟΡΙΑΝΙΤΗΣ ΕΥΑΓΓΕΛΟΣ
ΒΑΓΕΝΑ ΠΑΝΩΡΕΑ
ΒΑΡΔΑΞΟΓΛΟΥ ΕΜΜΑΝΟΥΗΛ

Για τον Πανελλήνιο Σύλλογο Συνταξιούχων Τηλεπικοινωνιών – Ομίλου ΟΤΕ

ΟΜΟΣΠΟΝΔΙΑ ΕΡΓΑΖΟΜΕΝΩΝ ΟΜΕ-ΟΤΕ

ΑΝΑΚΟΙΝΩΣΗ

Η ποιότητα και ο πολιτισμός μιας κοινωνίας και μιας δημοκρατικής χώρας φαίνεται στην ποιότητα ζωής που παρέχει στα άτομα με αναπηρία. Στη χώρα μας ένα από τα πρώτα θύματα της κρίσης ήταν τα άτομα με αναπηρία. Αυτό πρέπει να αλλάξει.

Η ΕΣΑμεΑ, Εθνική Συνομοσπονδία Ατόμων με Αναπηρία, στις 11:00 το πρωί της Δευτέρας 3/12, στην Πλατεία Κλαυθμώνος, διοργανώνει Συλλαλητήριο και καλεί τους εργαζόμενους με αναπηρία, τους γονείς τους και όλους εμάς, να δώσουμε δυναμικό «παρών» για την προάσπιση των δικαιωμάτων τους. Για τον ίδιο σκοπό η ΓΣΕΕ έχει προκηρύξει 4ωρη στάση εργασίας 11π.μ. - 3μ.μ., προκειμένου να διευκολυνθεί η συμμετοχή όσων το επιθυμούν.

Σας καλούμε να συμμετέχετε δυναμικά και να διαδηλώσετε για την κατάργηση των διακρίσεων, για ίσα δικαιώματα και ευκαιρίες για όλους.

Πολιτισμός στην πράξη, ο άνθρωπος πρωταγωνιστής.

ΓΙΑ ΤΗΝ ΟΜΕ – ΟΤΕ

Ο ΠΡΟΕΔΡΟΣ *Βασίλης Λάμπρου*

Ο Γ. ΓΡΑΜΜΑΤΕΑΣ *Δημήτρης Φούκας*

ΠΕΡΙΦΕΡΕΙΑΚΟ ΤΜΗΜΑ ΘΕΣΣΑΛΟΝΙΚΗΣ

ΕΚΔΗΛΩΣΕΙΣ ΚΟΠΗΣ ΒΑΣΙΛΟΠΙΤΑΣ 2019

ΝΟΜΟΥ ΘΕΣΣΑΛΟΝΙΚΗΣ

26/01/2019 ημέρα ΣΑΒΒΑΤΟ ώρα 2030 στο ΧΩΡΙΟ ΤΗΣ ΕΙΡΗΝΗΣ (Καρδία) Αίθουσα ((ΙΦΙΓΕΝΕΙΑ)). Δηλώσεις συμμετοχής στα μέλη του ΔΣ και στα Γραφεία μας Μητροπόλεως 19 5ος όροφος. Τηλεφ.: 2310-270702.

ΝΟΜΟΥ ΚΙΛΚΙΣ

16/01/2019 ημέρα ΤΕΤΑΡΤΗ ώρα 12.30 στη ψησταριά ΠΕΤΙΜΕΖΙ. Δηλώσεις Συμμετοχής στη συνάδελφο ΟΡΓΑΝΤΖΗ ΑΝΤΩΝΙΑ. Τηλεφ.: 23410-25230 κινητό 6978143878 .

ΝΟΜΟΥ ΠΙΕΡΙΑΣ

31/01/2019 ημέρα ΠΕΜΠΤΗ ώρα 12.30 στη Ψησταριά ΠΙΕΡΙΔΑ 2ο χιλιόμετρο ΚΑΤΕΡΙΝΗΣ – ΕΦΕΣΟΥ. Δηλώσεις συμμετοχής στο συνάδελφο ΧΡΥΣΙΚΟ ΑΘΑΝΑΣΙΟ. Τηλεφ.: 23510-56195 κινητό 6977022737.

ΝΟΜΟΥ ΧΑΛΚΙΔΙΚΗΣ

02/02/2019 ημέρα ΣΑΒΒΑΤΟ ώρα 11.30 στο Τουριστικό Περίπτερο ΕΞΙ ΒΡΥΣΕΣ Δηλώσεις συμμετοχής στο συνάδελφο ΜΠΡΟΥΤΖΑ ΙΩΑΝΝΗ. Τηλεφ.: 2371022456, κινητό 6045938706.

Ο Πρόεδρος

Κ. Χαρισόπουλος

ΠΕΡΙΦΕΡΕΙΑΚΟ ΤΜΗΜΑ ΛΑΜΙΑΣ

Ημερήσια εκδρομή

Την Κυριακή 21 Οκτωβρίου, το Περιφερειακό μας Τμήμα, πραγματοποίησε ημερήσια εκδρομή στο Βόλο και στα αυθεντικότερα Πηλιορείτικα χωριά Μηλιές και Βυζίτσα. Η μαζική συμμετοχή (δύο πούλμαν), οι ομορφιές του Πηλίου, τα ιστορικά στοιχεία, η ξενάγηση στα τοπικά Μουσεία, η παραδοσιακή αρχιτεκτονική, ήταν για όλους μας μοναδική εμπειρία. Το κέφι στο παραλιακό κέντρο «Παράλιο» στον Άναυρο Βόλου, με την ζωντανή μουσική,που μας σύστησαν οι συνάδελφοι του Βόλου, θα μας μείνει αξέχαστο... διότι και θέλουμε και μπορούμε...!!!!

Μνημόσυνο για τους εκλιπόντες συναδέλφους

Την Κυριακή 6 Νοεμβρίου, με πρωτοβουλία του Περιφερειακού μας Τμήματος, πραγματοποιήθηκε, το καθιερωμένο μνημόσυνο για τους εκλιπόντες συναδέλφους μας στον Ι.Ν. του Αγίου Αθανασίου Λαμίας, παρουσία συναδέλφων και συγγενών. Ακολούθησε παράθεση καφέ στην καφετερία «Άλσος» σε μια συγκινητική οικογενειακή ατμόσφαιρα... Να είμαστε καλά να τους θυμόμαστε!!!

Πραγματοποίηση μαθημάτων επιμόρφωσης των μελών του Περιφερειακού μας Τμήματος σε θέματα Πληροφορικής

Συνεχίζονται με πολύ μεγάλη επιτυχία τα μαθήματα επιμόρφωσης των μελών του Περιφερειακού μας Τμήματος σε θέματα Πληροφορικής. Κάθε Τρίτη πρωί στην αίθουσα του ΙΝΑ της ΓΕΣΕΕ στο Εργατικό Κέντρο Λαμίας οι συνάδελφοι εκπαιδευτές Κώστας Κωστούλας και Γιάννης Παπαδόπουλος διδάσκουν στα δύο Τμήματα (αρχαρίων και προχωρημένων) τους συναδέλφους..... που διψάνε για μάθηση.....στη δια βίου μάθηση..!!

ΠΕΡΙΦΕΡΕΙΑΚΟ ΤΜΗΜΑ ΜΥΤΙΛΗΝΗΣ

Το Σάββατο **12 Ιανουαρίου** και ώρα 17.00 – 20.00 στο ξενοδοχείο ELYSION, (ΣΠΑΝΕΛΗ – ΝΕΑΠΟΛΗ), κόβουμε την πρωτοχρονιάτικη πίττα μας και κάνουμε ενημέρωση 5ετίας!

Για το Δ.Σ.

Αν. Μπογόρδος

ΠΕΡΙΦΕΡΕΙΑΚΟ ΤΜΗΜΑ ΘΕΣΣΑΛΟΝΙΚΗΣ

ΨΗΦΙΣΜΑ

Το Δ.Σ. του Περιφερειακού Τμήματος Θεσσαλονίκης του Πανελληνίου συλλόγου Συνταξιούχων Τηλεπικοινωνιών –Ομίλου ΟΤΕ εκπροσωπώντας τα 3500 περίπου μέλη του στους νομούς Θεσσαλονίκης, Κιλκίς, Πέλλας και Χαλκιδικής στη συνεδρίαση του της 3 Ιουλίου 2018, συμμετέχοντας στη πικρία και στο θυμό των συναισθημάτων του Ελληνικού Λαού, για την επαίσχυντη υπογραφείσα συμφωνία μεταξύ ΕΛΛΑΔΟΣ ΚΑΙ FYROM, για την επίλυση των διαφορών μεταξύ των δυο χώρων,παρουσία και των πρωθυπουργών των δύο χωρών, αφού έλαβε υπόψη του το περιεχόμενο της, αποφάσισε την έκδοση του κατωτέρου ψηφίσματος,

ΔΗΛΩΝΟΥΜΕ

με πλήρες αίσθημα ευθύνης ως Έλληνες και κυρίως ως Μακεδόνες με απόλυτο σεβασμό στην ιστορία, στον πολιτισμό και στους αγώνες των προγόνων μας να διαφυλάξουν την ελληνικότητα της Μακεδονίας

ότι:

1. Αποδοκιμάζουμε τη συμφωνία αυτή ως απαράδεκτη γιατί παραχωρεί όνομα, εθνότητα, γλώσσα, και ιστορία στους γείτονες μας Σκοπιανούς.
2. Η Μακεδονία ως όνομα, ιθαγένεια, γλώσσα και ιστορία για μας είναι αδιαπραγμάτευτη.
3. Η πλαστογράφηση της ιστορίας που ξεκίνησε από την εποχή του Τίτου με τη απαράδεκτη αυτή συμφωνία νομιμοποιείται.
4. Η απόφαση να υπογραφεί η συμφωνία αυτή στην Ιερή Γη των Πρεσπών συνιστά βεβήλωση ιερού χώρου ποτισμένου με το αίμα των Μακεδονομάχων ΠΑΥΛΟΥ ΜΕΛΑ ΚΑΠΕΤΑΝ ΚΩΤΤΑ, ΓΕΡΜΑΝΟΥ ΚΑΡΑΒΑΓΓΕΛΗ και πλήθος άλλων.
5. Κάνουμε έκκληση αυτή η συμφωνία, να μη αναγνωρισθεί και να μη επικυρωθεί από κανένα ελληνικό κόμμα του Ελληνικού Κοινοβουλίου.
6. Απαίτηση του Ελληνικού Λαού η Κυβέρνηση και όλα τα κόμματα της Βουλής με πλήρη ευθύνη, νηφαλιότητα και ψυχραιμία, θα πρέπει να συμβάλλουν στην επίλυση του μακροχρόνιου αυτού ζητήματος που ταλανίζει την χώρα μας για περισσότερα από 25 χρόνια, με γνώμονα όχι μόνο τη διαφύλαξη της ιστορίας και της υπόστασής μας αλλά και της ασφάλειας και προστασίας των συνόρων της χώρας μας στο παρόν και στο μέλλον.
7. Επιθυμούμε ειρήνη και σχέσεις συνεργασίας και αλληλεγγύης με τους γείτονες μας αλλά αυτό προϋποθέτει σχέσεις ειλικρινείς και χτισμένες σε στερεές βάσεις
8. Δηλώνουμε ότι η ΜΑΚΕΔΟΝΙΑ είναι και θα Είναι ΕΛΛΗΝΙΚΗ.

Για το ΔΣ

Ο Πρόεδρος

Κ. Χαρισόπουλος

Ο Γραμματέας

Γ. Αλεξίου

ΠΕΡΙΦΕΡΕΙΑΚΟ ΤΜΗΜΑ ΚΕΡΚΥΡΑΣ

Συνάδελφοι,

Με αίσθημα ευθύνης και συγκίνησης με την παρούσα ανακοίνωση επικοινωνούμε μαζί σου για να σε ενημερώσουμε για τις εκδηλώσεις του πολιτιστικού μας κέντρου.

Τρίτη 11 Δεκεμβρίου 2018 παραμονή της εορτής του πολιούχου της πόλης μας Αγίου Σπυρίδωνα και από ώρα 1800-2200 θα προσέφερε σε όλους τους συναδέλφους τηγανίτες στην αίθουσα του Πολιτιστικού μας Κέντρου.

22 Δεκεμβρίου 2018 και ώρα 18:00 στην αίθουσα του πολιτιστικού μας κέντρου έγινε παιδική χριστουγεννιάτικη γιορτή με διανομή παιγνιδιών στα τέκνα των συναδέλφων έως 12 ετών.

24 Δεκεμβρίου 2018 ημέρα Δευτέρα η Χορωδία του πολιτιστικού μας κέντρου θα έψαλλε τα κάλαντα στο ίδρυμα χρονίως πασχόντων της Ιεράς Μητροπόλεως Κέρκυρας, στον ΟΤΕ αλλά και σε διάφορα σημεία της πόλης μας.

13 Ιανουαρίου 2019 και ώρα 11ην πρωινή θα κόψουμε την πίττα μας στην αίθουσα του πολιτιστικού μας κέντρου.

27 Ιανουαρίου 2019 στο Δημοτικό Θέατρο Κέρκυρας και ώρα 19:30 θα πραγματοποιηθεί η ετήσια συναυλία της Χορωδίας και βραβεύσεις αριστούχων και επιτυχόντων στα ΑΕΙ και ΑΤΕΙ της χώρας.

Παρακαλούμε τους συναδέλφους που τα παιδιά τους αρίστευσαν η πέτυχαν σε ΑΕΙ η ΑΤΕΙ να προσκομίσουν τους τίτλους σπουδών μέχρι 15/1/2019.

Στις **13 Μαρτίου 2019** θα γίνει η πρώτη Γενική Συνέλευση 20 Μαρτίου η δεύτερη και σε περίπτωση μη απαρτίας τρίτη και τελευταία **27 Μαρτίου 2019** ημέρα Τετάρτη και ώρα 18:00 στην αίθουσα του πολιτιστικού μας κέντρου Σωτήρος 10, 6ος όροφος.

Σας ευχόμαστε καλά Χριστούγεννα και ευτυχισμένος ο καινούργιος χρόνος.

Για το Διοικητικό Συμβούλιο

Ο Πρόεδρος

Χ. Τασσόπουλος

Ο Γραμματέας

Ν. Καλόγερος

Η αλήθεια άργησε να έρθει... αλλά ήρθε...!!!

Ανοικτή επιστολή των:
1. Αθανασίας Ανδριοπούλου, 2. Δημήτρη Πατατούκα, 3. Ανέστη Μπογόρδου

Προς τα 33.000 μέλη του ΠΣΣ – ΟΤΕ

Φίλες και φίλοι,

Στις 29-9-2014, μια επιστολή αναρτήθηκε στην ιστοσελίδα του Συλλόγου μας και παρέμεινε (όπως φαίνεται στο έγγραφο) μέχρι το τέλος Οκτωβρίου.

Ήταν η αγχόνη για τους τρεις μας. Η ίδια επιστολή «έφυγε» με FAX στους Βουκάντζη, Αρνη, Κουβαβά, Κουτάντη, Μάργαρη, Μαρνέλλο, μπουρμπάκη, Οικονόμου, ΤΕ Χανίων, ΠΔΕ Λάρισας, ΠΔΕ Ηρακλείου, ΠΔΕ Θεσσαλονίκης.

Ήταν Δευτέρα 29 Σεπτεμβρίου 2014.

Μας παρέδωσαν στην «χλεύη» των 33.000 μελών του Συλλόγου μας. Στη δική σας χλεύη αν και ήξεραν πως πιάστηκαν με την «γίδα στην πλάτη».

Στο τέλος της επιστολής τα ονόματα:

Κ. Λουκόπουλος – Πρόεδρος

Λ. Μπαλωμένος – Γ. Γραμματέας

Λάσπη, συκοφαντία και θράσος καβάλα στο καλάμι.

Επιστράτευαν και τους συνεργάτες τους για να μας διασύρουν. **Σκοπός τους: να μας εξοντώσουν.**

Ο λόγος ένας και μοναδικός: Ενοχλήθηκαν ο Λουκόπουλος, ο Δαλάκας, ο Μπιρμπιλής και η παρέα τους, επειδή ανακαλύψαμε τις «μαλαγανιές» τους προκειμένου να έρθουν στο Διοικητικό Συμβούλιο ο Μπιρμπιλής και η Γκινάκη από εκείνες τις εκλογές.

Σήμερα δικαιωθήκαμε.

Εκείνοι μας παρέδωσαν στην χλεύη.

Εμείς τους αφήνουμε στην κρίση σας.

Ήξεραν πως η αλήθεια είναι με το μέρος μας. Κι όμως το πάθος του Μπιρμπιλή για την καρέκλα (;) δεν τους «άφησε να συνέλθουν... Αξίζει να διαβάσετε την επιστολή γιατί οι αλήθειες πρέπει να έρθουν σιγά-σιγά στο φως.

Ρωτήστε τους, αν σκέφτονται να απουσυρθούν, αφού πρώτα ζητήσουν συγνώμη από εσάς, τα 33.000 μέλη που σας παραμύθιαζαν, γιατί η μισή αλήθεια είναι το μεγαλύτερο ψέμα.

Να είστε καλά συνάδελφοι αλλά να λέτε και την αλήθεια.!

Αθανασία Ανδριοπούλου

Δημήτρης Πατατούκας

Ανέστης Μπογόρδος

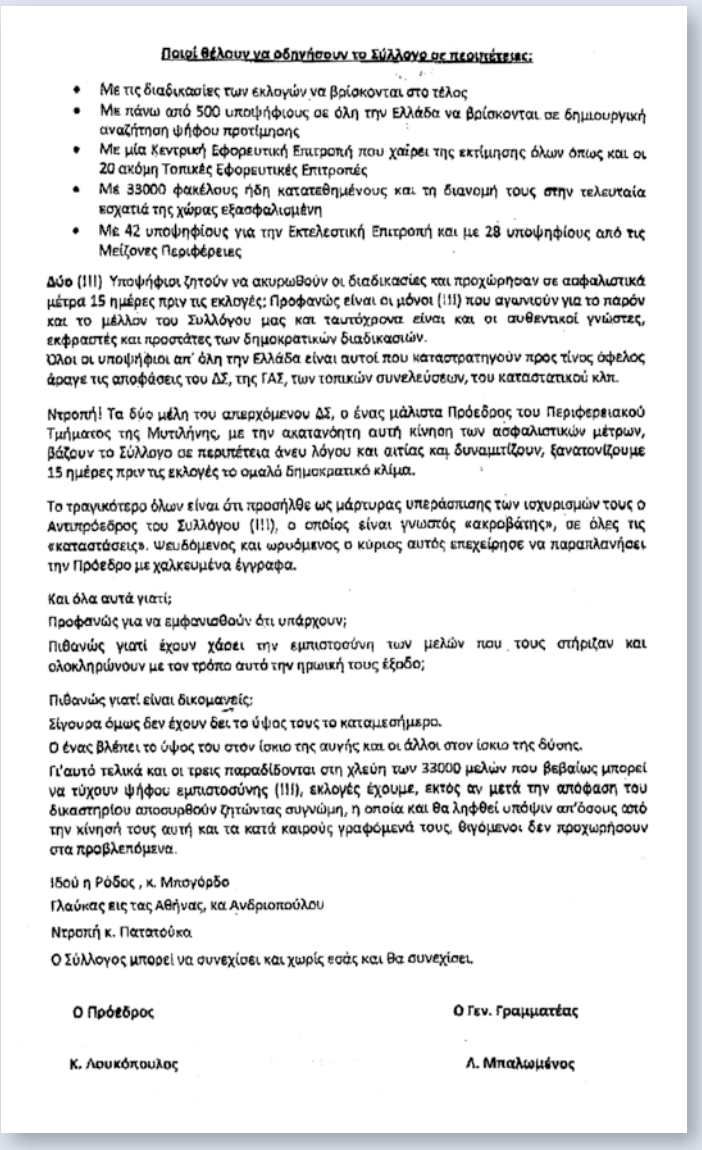

Ποιοί θέλουν να οδηγήσουν το Σύλλογο σε περιπέτειες:

- Με τις διαδικασίες των εκλογών να βρίσκονται στο τέλος
- Με πάνω από 500 υποψήφιους σε όλη την Ελλάδα να βρίσκονται σε δημιουργική αναζήτηση ψήφου προτίμησης
- Με μία Κεντρική Εφορευτική Επιτροπή που χαίρει της εκτίμησης όλων όπως και οι 20 ακόμη Τοπικές Εφορευτικές Επιτροπές
- Με 33000 φακέλους ήδη κατατεθημένους και τη διανομή τους στην τελευταία εσχατιά της χώρας εξασφαλισμένη
- Με 42 υποψηφίους για την Εκτελεστική Επιτροπή και με 28 υποψηφίους από τις Μείζονες Περιφέρειες

Δύο (!!!) Υποψήφιοι ζητούν να ακυρωθούν οι διαδικασίες και προχώρησαν σε ασφαλιστικά μέτρα 15 ημέρες πριν τις εκλογές: Προφανώς είναι οι μόνοι (!!!) που αγωνιούν για το παρόν και το μέλλον του Συλλόγου μας και ταυτόχρονα είναι και οι αυθεντικοί γνώστες, εκφραστές και προστάτες των δημοκρατικών διαδικασιών.
Όλοι οι υποψήφιοι απ' όλη την Ελλάδα είναι αυτοί που καταστρατηγούν προς τίνος όφελος άραγε τις αποφάσεις του ΔΣ, της ΓΑΣ, των τοπικών συνελεύσεων, του καταστατικού κλπ.

Ντροπή! Τα δύο μέλη του απερχόμενου ΔΣ, ο ένας μάλιστα Πρόεδρος του Περιφερειακού Τμήματος της Μυτιλήνης, με την ακατανόητη αυτή κίνηση των ασφαλιστικών μέτρων, βάζουν το Σύλλογο σε περιπέτεια άνευ λόγου και αιτίας και δυναμιτίζουν, ξανατονίζουμε 15 ημέρες πριν τις εκλογές το ομαλό δημοκρατικό κλίμα.

Το τραγικότερο όλων είναι ότι προσήλθε ως μάρτυρας υπεράσπισης των ισχυρισμών τους ο Αντιπρόεδρος του Συλλόγου (!!!), ο οποίος είναι γνωστός «ακροβάτης», σε όλες τις «καταστάσεις». Ψευδόμενος και ωρυόμενος ο κύριος αυτός επεχείρησε να παραπλανήσει την Πρόεδρο με χαλκευμένα έγγραφα.

Και όλα αυτά γιατί;
Προφανώς για να εμφανισθούν ότι υπάρχουν;
Πιθανώς γιατί έχουν χάσει την εμπιστοσύνη των μελών που τους στήριζαν και ολοκληρώνουν με τον τρόπο αυτό την ηρωική τους έξοδο;
Πιθανώς γιατί είναι δικομανείς;
Σίγουρα όμως δεν έχουν δει το ύψος τους το καταμεσήμερο.
Ο ένας βλέπει το ύψος του στον ίσκιο της αυγής και οι άλλοι στον ίσκιο της δύσης.
Γι'αυτό τελικά και οι τρεις παραδίδονται στη χλεύη των 33000 μελών που βεβαίως μπορεί να τύχουν ψήφου εμπιστοσύνης (!!!), εκλογές έχουμε, εκτός αν μετά την απόφαση του δικαστηρίου αποσυρθούν ζητώντας συγνώμη, η οποία και θα ληφθεί υπόψιν απ'όσους από την κίνησή τους αυτή και τα κατά καιρούς γραφόμενά τους, θυγόμενοι δεν προχωρήσουν στα προβλεπόμενα.

Ιδού η Ρόδος , κ. Μπογόρδο
Γλαύκας εις τας Αθήνας, κα Ανδριοπούλου
Ντροπή κ. Πατατούκα
Ο Σύλλογος μπορεί να συνεχίσει και χωρίς εσάς και θα συνεχίσει.

Ο Πρόεδρος — Κ. Λουκόπουλος
Ο Γεν. Γραμματέας — Λ. Μπαλωμένος

Στις οικογένειες των θανόντων συναδέλφων και στους φίλους αυτών, το Διοικητικό Συμβούλιο του Συλλόγου μας, εκφράζει τα θερμά συλλυπητήριά του και εύχεται την εξ ύψους παρηγοριά.

Κωνσταντίνος Μπραζιτίκος

Αγαπητέ μας φίλε Κώστα, έφυγες για πάντα από την παρέα μας, στις 25 Οκτωβρίου. Λυπηθήκαμε όλοι οι συνάδελφοί σου και φίλοι σου του τομέα κατασκευών κέντρων, (μοντάζ). Ας είναι ελαφρύ το χώμα που σε σκεπάζει στο κοιμητήριο του Βύρωνα. Υπήρξες άριστος οικογενειάρχης, εξαίσιος σύζυγος, πατέρας και παππούς. Συλλυπούμεθα την οικογένειά σου.

Ο φίλος σου Ανδρέας Παλλατζάς

Με αισθήματα θλίψης και βαθιάς οδύνης, πληροφορηθήκαμε τον ξαφνικό θάνατο του αγαπητού μας συνάδελφου Κώστα. Αγωνιστή, εργάτη του Συλλόγου μας επί σειρά ετών, έντιμου ανθρώπου, σεμνού και σοβαρού αγωνιστή, ιδανικού συζύγου και στοργικού πατέρα.

Εκφράζουμε τα θερμά μας συλλυπητήρια στην οικογένειά του και ο παντοδύναμος Θεός να τους δίνει παρηγοριά και υγεία για να ξεπεράσουν το δυσάρεστο γεγονός και ταυτόχρονα να τον θυμούνται πάντα.

Αείμνηστε Κώστα, εμείς θα σε θυμόμαστε πάντα. Ας είναι ελαφρύ το χώμα της Αττικής γης που σε σκεπάζει.!

Λουκάς Μπαλωμένος

Ευχαριστήριο

Σε όλους εσάς που συμπαρασταθήκατε με κάθε τρόπο στην απώλεια του πολυαγαπημένου μας αδελφού ένα μεγάλο και θερμό ευχαριστώ.

Ο αδελφός του Δημήτρης Παπαϊωάννου

Γιώργος Κυριακόπουλος

Στις 8-10-2018, έφυγε από κοντά μας ο αγαπητός συνάδελφος. Ο Γιώργος ήταν άριστος υπάλληλος, έντιμος, συνετός και σεμνός άνθρωπος, ιδανικός σύζυγος και στοργικός πατέρας.

Εκφράζουμε τα θερμά μας συλλυπητήρια στην οικογένειά του και ευχόμεθα ο Ύψιστος Θεός να τους χαρίζει παρηγοριά, υγεία και δύναμη για να τον θυμούνται πάντα. Εμείς, Γιώργο σε αγαπάμε πάντα και θα σε θυμόμαστε επίσης.

Αιωνία η μνήμη σου και ας είναι ελαφρύ το χώμα της Αττικής γης που σε σκεπάζει.

Λουκάς Μπαλωμένος

Μαρίκα Παπαδανιήλ - Κούνδουρου

Η αγαπητή μας συνάδελφος έφυγε από τη ζωή την 01 Οκτωβρίου σε ηλικία 96 ετών και μετά από πολύχρονη ασθένεια. Ας είναι αιωνία η μνήμη της...

Οι συνάδελφοί της από τις Δημόσιες Σχέσεις του ΟΤΕ.

Μ. Βενιέρη και Σ. Κουτσουπάκη

Δικαιωμένος; Ναι..! Χαρούμενος; Όχι..!

Να ζήσουμε από εδώ και μπρός
Με όσα μας ενώνουν
Ν΄αφήσουμε στο παρελθόν
Αυτά που μας πληγώνουν.

Να ΄μαστε πάντα ήρεμοι
Να βλέπουμε μπροστά
Να περπατάμε όρθιοι
Κι όχι χειροπιαστά.

Να λέμε «δόξα τω Θεώ»
Να ΄χουμε την υγειά μας
Να ΄χουμε και τα εγγόνια μας
Παιδί από τα παιδιά μας

Ο ένας για τον άλλονε
Κι όλοι μαζί για όλους
Ούτως ή άλλως παίζουμε
Και τους τελευταίους ρόλους.

Να γιορτάσετε καλά
και να καλοπεράσετε,
τις πίκρες και τα βάσανα
για λίγο να ξεχάσετε

Ανέστης Μπογόρδος, Μυτιλήνη

ΣΥΝΤΑΞΕΙΣ: ΕΔΩ και ΤΩΡΑ πολιτική απόφαση – ΛΥΣΗ

Η εφημερίδα μας έχει γράψει για το μέγα θέμα των περικοπών και των κρατήσεων ένεκα των Νόμων 4051/2012 και 4093/2012, καθώς και για τις αποφάσεις του ΣτΕ, (Συμβουλίου Επικρατείας 2287 έως 2290, Ιουνίου 2015 που έκριναν παράνομες τις κρατήσεις που προέκυπταν από τους αναφερόμενους νόμους)!

Όμως το ερώτημα παραμένει: Τι θα γίνει με τα αναδρομικά.; θα δοθούν...;;;. Κι αν Ναι... Πότε...;;; Με αιτήσεις.; Με προσφυγές στα δικαστήρια.; Εμείς σήμερα δημοσιοποιούμε την Συμφωνία της Κυβέρνησης με τον ΕΜΣ, τον Ευρωπαϊκό Μηχανισμό Στήριξης, όπως αυτό έχει δημοσιευτεί, στην Εφημερίδα της Κυβερνήσεως για να μην αμφισβητείται από κανέναν κι επίσης για να αναλάβει ο καθένας, (ΚΥΒΕΡΝΗΣΗ), τις υποχρεώσεις του. Δηλαδή με λίγα λόγια: Ζητάμε πολιτική απόφαση – ΛΥΣΗ...!!!

Ψηφίστηκε επιτέλους, στη Βουλή, νομοσχέδιο που μεταξύ των άλλων αναφέρεται στον περιβόητο Νόμο Κατρούγκαλου, (Ν. 4387/2016), και στον Ν. 4472/2017 που αφορά την μη περικοπή των συντάξεων, μετά τον επανυπολογισμό κι έχει ως εξής.!

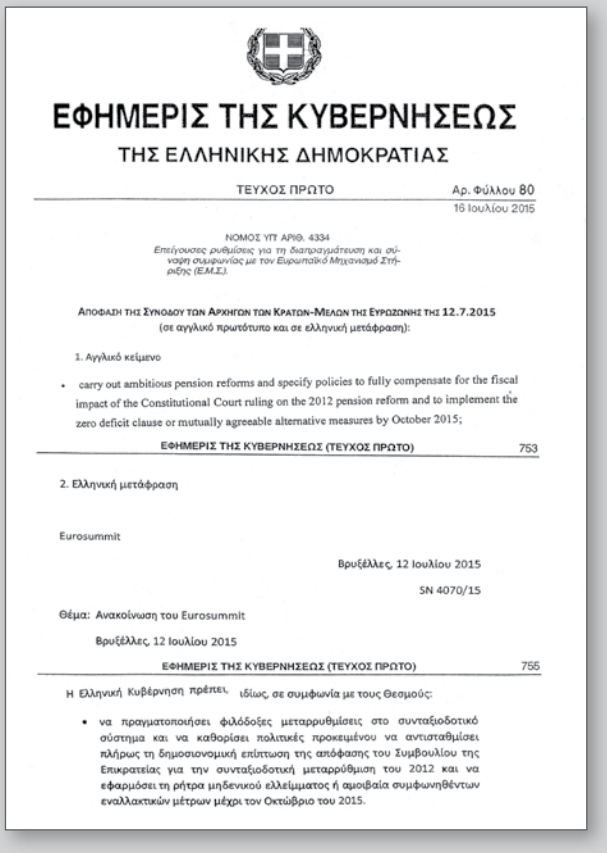

ΕΦΗΜΕΡΙΣ ΤΗΣ ΚΥΒΕΡΝΗΣΕΩΣ
ΤΗΣ ΕΛΛΗΝΙΚΗΣ ΔΗΜΟΚΡΑΤΙΑΣ

ΤΕΥΧΟΣ ΠΡΩΤΟ Αρ. Φύλλου 80
16 Ιουλίου 2015

ΝΟΜΟΣ ΥΠ' ΑΡΙΘ. 4334
Επείγουσες ρυθμίσεις για τη διαπραγμάτευση και σύναψη συμφωνίας με τον Ευρωπαϊκό Μηχανισμό Στήριξης (Ε.Μ.Σ.).

ΑΠΟΦΑΣΗ ΤΗΣ ΣΥΝΟΔΟΥ ΤΩΝ ΑΡΧΗΓΩΝ ΤΩΝ ΚΡΑΤΩΝ-ΜΕΛΩΝ ΤΗΣ ΕΥΡΩΖΩΝΗΣ ΤΗΣ 12.7.2015
(σε αγγλικό πρωτότυπο και σε ελληνική μετάφραση):

1. Αγγλικό κείμενο

- carry out ambitious pension reforms and specify policies to fully compensate for the fiscal impact of the Constitutional Court ruling on the 2012 pension reform and to implement the zero deficit clause or mutually agreeable alternative measures by October 2015;

ΕΦΗΜΕΡΙΣ ΤΗΣ ΚΥΒΕΡΝΗΣΕΩΣ (ΤΕΥΧΟΣ ΠΡΩΤΟ) 753

2. Ελληνική μετάφραση

Eurosummit

Βρυξέλλες, 12 Ιουλίου 2015
SN 4070/15

Θέμα: Ανακοίνωση του Eurosummit
Βρυξέλλες, 12 Ιουλίου 2015

ΕΦΗΜΕΡΙΣ ΤΗΣ ΚΥΒΕΡΝΗΣΕΩΣ (ΤΕΥΧΟΣ ΠΡΩΤΟ) 755

Η Ελληνική Κυβέρνηση πρέπει, ιδίως, σε συμφωνία με τους Θεσμούς:

- να πραγματοποιήσει φιλόδοξες μεταρρυθμίσεις στο συνταξιοδοτικό σύστημα και να καθορίσει πολιτικές προκειμένου να αντισταθμίσει πλήρως τη δημοσιονομική επίπτωση της απόφασης του Συμβουλίου της Επικρατείας για την συνταξιοδοτική μεταρρύθμιση του 2012 και να εφαρμόσει τη ρήτρα μηδενικού ελλείμματος ή αμοιβαία συμφωνηθέντων εναλλακτικών μέτρων μέχρι τον Οκτώβριο του 2015.

Συμπέρασμα:

Μετά τις ετήσιες αυξήσεις, όποτε αυτές δωθούν και μέχρι την πλήρη εξάλειψη της όποιας διαφοράς, ένεκα του επανυπολογισμού, θα έχουμε στην ουσία μείωση της αγοραστικής αξίας και άρα μείωση της σύνταξής μας.

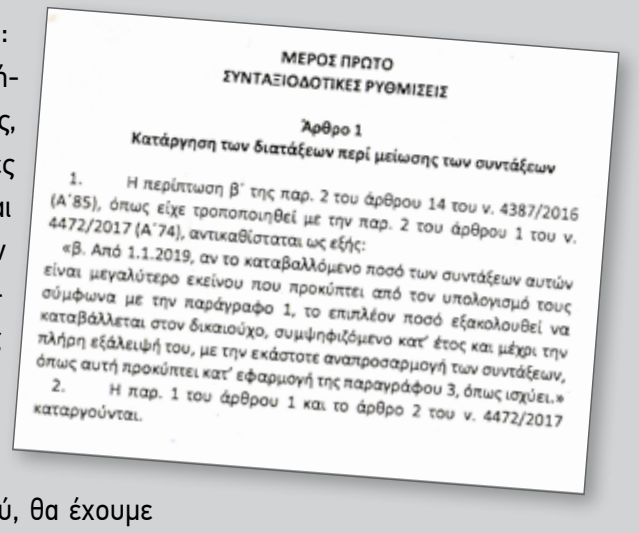

ΜΕΡΟΣ ΠΡΩΤΟ
ΣΥΝΤΑΞΙΟΔΟΤΙΚΕΣ ΡΥΘΜΙΣΕΙΣ

Άρθρο 1
Κατάργηση των διατάξεων περί μείωσης των συντάξεων

1. Η περίπτωση β΄ της παρ. 2 του άρθρου 14 του ν. 4387/2016 (Α΄85), όπως είχε τροποποιηθεί με την παρ. 2 του άρθρου 1 του ν. 4472/2017 (Α΄74), αντικαθίσταται ως εξής:
«β. Από 1.1.2019, αν το καταβαλλόμενο ποσό των συντάξεων αυτών είναι μεγαλύτερο εκείνου που προκύπτει από τον υπολογισμό τους σύμφωνα με την παράγραφο 1, το επιπλέον ποσό εξακολουθεί να καταβάλλεται στον δικαιούχο, συμψηφιζόμενο κατ' έτος και μέχρι την πλήρη εξάλειψή του, με την εκάστοτε αναπροσαρμογή των συντάξεων, όπως αυτή προκύπτει κατ' εφαρμογή της παραγράφου 3, όπως ισχύει.»
2. Η παρ. 1 του άρθρου 1 και το άρθρο 2 του ν. 4472/2017 καταργούνται.

Δημήτρης Πατατούκας

ΟΙΚΟΓΕΝΕΙΑΚΟΣ ΓΙΑΤΡΟΣ

Όσοι δεν δηλώσουν χάνουν τη δυνατότητα προληπτικού ελέγχου -Βήμα βήμα η εγγραφή...!!!

Από την 1η Ιανουαρίου 2019 λαμβάνει υποχρεωτική μορφή για όλους ο θεσμός του οικογενειακού γιατρού, ωστόσο πολλοί πολίτες δεν έχουν ακόμη εγγραφεί στο σύστημα.

Υπενθυμίζεται πως οικογενειακοί γιατροί μπορούν να είναι οι γιατροί κλάδου ιατρών ΕΣΥ που υπηρετούν και παρέχουν τις υπηρεσίες τους στις ΤοΜΥ, στα Κέντρα Υγείας και σε λοιπές δημόσιες μονάδες ΠΦΥ.

Πρέπει να σημειωθεί πως ότι όσοι δεν έχουν δηλώσει οικογενειακό γιατρό χάνουν τη δυνατότητα προληπτικού ελέγχου.

Για τα χρόνια νοσήματα, όπως οι καρδιοπάθειες, ο οικογενειακός γιατρός δίνει ετήσια παραπομπή και τους παρακολουθεί ο ειδικός γιατρός που έχουν επιλέξει, με ευθύνη του οποίου θα ενημερώνεται το ηλεκτρονικό πλέον ιατρικό ιστορικό (φάκελος) του ασθενούς.

Επίσης, γιατροί συμβεβλημένοι με τον ΕΟΠΥΥ και με εγγεγραμμένο πληθυσμό ευθύνης.

Η εγγραφή στον οικογενειακό γιατρό θα πρέπει να έχει ολοκληρωθεί μέχρι το τέλος του 2018, αφού από 1/1/2019 ο οικογενειακός γιατρός θα είναι υποχρεωτικός για όλους τους ασφαλισμένους. Σύμφωνα με το υπουργείο Υγείας, όποιος δεν έχει δηλώσει γιατρό, δεν θα έχει δυνατότητα προληπτικού ελέγχου.

Τι είναι ο Οικογενειακός Γιατρός;

Ο Οικογενειακός γιατρός είναι ένας σύμβουλος Υγείας.

Μπορεί ένας ασφαλισμένος να πηγαίνει σε έναν ιδιώτη γιατρό ο οποίος δεν θα είναι σε μία από τις κατηγορίες του Οικογενειακού; Ναι, προφανώς θα μπορεί και να πηγαίνει και θα τον αποζημιώνει όπως μέχρι σήμερα το Δημόσιο.

Ο Οικογενειακός τι ειδικότητες έχει;

Θα είναι Γενικός γιατρός, παθολόγος και παιδίατρος. Μπορεί να συνταγογραφήσει μια μεγάλη γκάμα εξετάσεων. Υπάρχουν περιπτώσεις που δεν μπορεί να συνταγογραφήσει ή κρίνεται ότι χρειάζεται περαιτέρω εξειδικευμένη φροντίδα, άρα θα παραπέμψει σε έναν άλλο ειδικό γιατρό.

Ο Οικογενειακός γιατρός αμείβεται από τον ασθενή; Όχι. Ο οικογενειακός γιατρός αμείβεται από τον πολίτη, εμμέσως, μέσω της φορολογίας. Δεν υπάρχει ιδιωτική πληρωμή. Δεν χρεώνεται.

Στο πλαίσιο της υποχρεωτικής εγγραφής του πληθυσμού σε Οικογενειακό Ιατρό (Γενικό Ιατρό ή Παθολόγο, Παιδίατρο) έχετε αυτόματα αντιστοιχισθεί και πρέπει να υποβάλετε αίτηση εγγραφής σε διαθέσιμο Οικογενειακό Ιατρό της επιλογής σας.

Η αίτηση εγγραφής μπορεί να υποβληθεί:

- μέσω της ηλεκτρονικής εφαρμογής ή
- σε κάθε δημόσια δομή Πρωτοβάθμιας Φροντίδας Υγείας ή
- απ' ευθείας στον Οικογενειακό Ιατρό.

Για την αίτησή σας μέσω της εφαρμογής ακολουθείτε τα παρακάτω βήματα:

1. Είσοδος στο πληροφορικό σύστημα (rdv.ehealthnet.gr), με τους κωδικούς του taxisNET και επιβεβαίωση με τον ΑΜΚΑ.
2. Συμπλήρωση των προσωπικών στοιχείων σας (βάσει των στοιχείων που θα συμπληρωθούν θα γίνει η επιλογή του Οικογενειακού Ιατρού).
3. Επιλογή Οικογενειακού Ιατρού μεταξύ των διαθέσιμων. Διαθέσιμοι θεωρούνται οι Οικογενειακοί Ιατροί, οι οποίοι παρέχουν υπηρεσίες εντός του Δήμου που έχει δηλωθεί στο βήμα 2 και οι οποίοι δεν έχουν συμπληρώσει το εκ του νόμου ανώτατο όριο πληθυσμού ευθύνης.
4. Υποβολή της ηλεκτρονικής αίτησης.
5. Εκτύπωση της αίτησης.

Για να υποβάλετε την αίτησή σας σε οποιαδήποτε δομή Πρωτοβάθμιας Φροντίδας Υγείας χρειάζεστε ένα ταυτοποιητικό έγγραφο και να γνωρίζετε τον ΑΜΚΑ σας. Το προσωπικό θα ζητήσει τα στοιχεία σας για να ολοκληρώσει την αίτηση και θα κληθείτε να επιλέξετε Οικογενειακό Ιατρό από τους διαθέσιμους. Στο τέλος θα σας παραδώσει την ηλεκτρονικά υποβληθείσα αίτηση.

Η εγγραφή ολοκληρώνεται με την παράδοση της αίτησης στον Οικογενειακό Ιατρό που αναγράφεται στην αίτηση, μαζί με:

- Φωτοαντίγραφο Εγγράφου Ταυτοποίησης (π.χ Δελτίο Ταυτότητας) αιτούντος.
- Φωτοαντίγραφο Εγγράφου Απόδειξης Διεύθυνσης Κατοικίας ή σχετική υπεύθυνη δήλωση (πρωτότυπη).
- Ειδική Περίπτωση: Για αίτηση δια νόμιμου αντιπροσώπου απαιτείται επιπλέον:
- Βεβαίωση Οικογενειακής κατάστασης από την οποία να προκύπτει ο βαθμός συγγένειας ή
- Φωτοαντίγραφο Εγγράφου δικαστικής απόφασης ορισμού δικαστικού συμπαραστάτη ή
- Φωτοαντίγραφο Εγγράφου απονομής της επιμέλειας.
- Μετά την παρέλευση τριμήνου, από την υποβολή της αίτησης, η διαδικασία εγγραφής ολοκληρώνεται αυτόματα από το σύστημα, ανάλογα με τη διαθεσιμότητα του Οικογενειακού Ιατρού που έχει επιλεγεί.

Η COSMOTE παρουσιάζει την ταινία

ROBOGIRL

Μια ομάδα, μια παρέα, μια απίθανη ιδέα!

Η COSMOTE ΠΑΡΟΥΣΙΑΖΕΙ ΤΗΝ ΤΑΙΝΙΑ "ROBOGIRL" ΠΡΟΤΑΓΩΝΙΣΤΟΥΝ ΣΟΦΙΑ ΣΙΜΟΝΙ ΜΑΓΙΑ ΠΙΠΕΡΑ ΑΣΤΕΡΗΣ ΡΙΜΑΓΜΟΣ
CASTING READY2CAST ART DIRECTOR ΜΙΧΑΛΗΣ ΣΑΜΙΩΤΗΣ STYLING ΝΑΤΑΣΣΑ ΣΑΡΡΗ ΔΙΕΥΘΥΝΣΗ ΦΩΤΟΓΡΑΦΙΑΣ ΑΝΤΩΝΗΣ ΖΚΕΡΗΣ ΜΟΝΤΑΖ ΛΑΜΠΗΣ ΧΑΡΑΛΑΜΠΙΔΗΣ ΜΟΥΣΙΚΗ ΒΑΓΓΕΛΗΣ ΤΟΥΝΤΑΣ
ΣΕΝΑΡΙΟ ΜΥΡΤΩ ΚΟΝΤΟΒΑ STORY ΠΑΝΟΣ ΣΑΜΠΡΑΚΟΣ ΠΑΡΑΓΩΓΟΣ ΒΕΤΑ ΧΑΤΖΗΙΩΑΝΝΟΥ ΣΚΗΝΟΘΕΣΙΑ ΒΑΡΔΗΣ ΜΑΡΙΝΑΚΗΣ ΠΑΡΑΓΩΓΗ FOSS PRODUCTIONS CONCEPT & ΕΠΙΜΕΛΕΙΑ OGILVY

www.robogirl.gr

ΑΠΟ **18 ΔΕΚΕΜΒΡΙΟΥ** ΣΤΟ YouTube

ΜΕ ΤΗ ΣΥΜΒΟΛΗ ΤΟΥ WROHellas